# ใบรายงานตัวและกำหนดการหลังกลับจากการเป็นนักศึกษาแลกเปลี่ยน
## ประจำปีการศึกษา 2565

ชื่อ (นาย / นางสาว) สุชัญญ์ฐา นามสกุล แซ่ลี้

คณะ วิทยาลัยนวัตกรรม (CIIU) สาขาวิชา นวัตกรรมการบริการ (BSI) รหัสประจำตัว 6423640298

ไปแลกเปลี่ยน ณ มหาวิทยาลัย Tokyo International University ประเทศ ญี่ปุ่น

ตั้งแต่เดือน สิงหาคม พ.ศ. 2566 ถึงเดือน ธันวาคม พ.ศ. 2566

**สรุปข้อมูลเรื่องค่าใช้จ่ายในการไปแลกเปลี่ยน**

1. ค่าใช้จ่ายรวมต่อเดือน (อาหาร การเดินทางและอื่นๆ) 13,000 บาท
2. ค่าที่พัก/หอพัก — บาท/เดือน
   - ❍ หอพักมหาวิทยาลัย
   - ☑ หอพักเอกชน

   (โปรดระบุรายละเอียด)ชื่อที่พัก/ที่อยู่/ช่องทางการติดต่อ)

   2.1 ชื่อที่พัก UR - Kamifukuoka

   2.2 ที่อยู่ 356-0056, Kawagishi-cho, Fujimino-shi, Saitama Prefecture 3-1-23-101

   2.3 ช่องทางการติดต่อ +81 49-262-1667

**การทำประกันชีวิตและสุขภาพ (เลือกได้มากกว่า 1 ข้อ)**

☐ ทำประกันชีวิตและสุขภาพที่ครอบคลุมการเดินทางระหว่างประเทศและการพำนักอยู่ในต่างประเทศกับบริษัทประกัน **ก่อน**เข้าร่วมโครงการแลกเปลี่ยนหรือ**ก่อน**เดินทางไปศึกษาแลกเปลี่ยนในต่างประเทศ และมีระยะเวลาประกันครอบคลุมตลอดช่วงเวลาไปศึกษาแลกเปลี่ยน (โปรดระบุรายละเอียด)

ชื่อบริษัทประกันภัย .....

ระยะเวลาที่ประกันภัยคุ้มครอง .....

ราคาประกันภัย .....

รายละเอียดการคุ้มครอง .....

☑ ไม่มีการทำประกันชีวิตและสุขภาพที่ครอบคลุมการเดินทางระหว่างประเทศและการพำนักอยู่ในต่างประเทศกับบริษัทประกันก่อนเข้าร่วมโครงการแลกเปลี่ยนหรือก่อนเดินทางไปศึกษาแลกเปลี่ยนในต่างประเทศ **แต่**ได้ทำประกันชีวิตและสุขภาพกับมหาวิทยาลัยคู่สัญญาตามที่ระบุในคำแนะนำการไปแลกเปลี่ยนยังมหาวิทยาลัยคู่สัญญานั้นๆ (โปรดระบุรายละเอียด)

ชื่อบริษัทประกันภัย Cultural Insurance Services International

ระยะเวลาที่ประกันภัยคุ้มครอง 17/8/23 - 27/12/23

ราคาประกันภัย $513 USD

รายละเอียดการคุ้มครอง ให้การชำระค่ารักษาพยาบาลที่ครอบคลุม 100 % สูงสุดถึง $500,000 USD ต่อการบาดเจ็บหรือการเจ็บป่วยหนึ่งครั้ง ผ่าฟันฉุกเฉิน การเสียชีวิตและสูญเสียอวัยวะโดยอุบัติเหตุ สูงสุดถึง $10,000 USD และผลประโยชน์การขนส่งทางการแพทย์สูงสุด $250,000 USD และผลประโยชน์การส่งร่างกลับประเทศ สูงสุดถึง $50,000 USD

**ข้อคิดเห็นเรื่องการทำประกันชีวิตและสุขภาพ**

ผลประโยชน์ครอบคลุมดี แต่ปัญหาที่เจอคือโดยมากเคลมไม่ได้ ให้ไปขอคำแนะนำกับ Cultural Insurance Services International ก่อนไป และต้องใช้ประกันรถยนต์ซึ่งทุกคนต้องออกนอกบ้านเมื่อเข้าสู่ประเทศญี่ปุ่น ดังนั้นจึงต้องซื้อ ขอคำแนะนำทั้งหมด

**ความเห็นเกี่ยวกับระบบการจัดการการศึกษาของมหาวิทยาลัยที่ไปแลกเปลี่ยน**

จัดการทุกอย่างได้ดีแต่ช้าไปหน่อย

**ปัญหาและอุปสรรคในระหว่างการเป็นนักศึกษาแลกเปลี่ยน**

ปัญหาไกล เพราะที่นักเรียนอยู่นอกเมือง นั่งรถไฟ 45 นาที หนึ่ง - สุดสัปดาห์ ซึ่งปิดตลาด สถานที่ และร้านค้าต่างๆ หมด จึงปัญหาด้านการซื้อของอาหารในที่พักไม่ค่อยให้ เพราะเขาส่งถึงที่ไม่ได้ ต้องไปซื้อด้วยตัวเองเท่านั้น ถ้าหมดที่ต้องขับรถไปได้ยินเสียงคุณค้นหาดีขับรถไปที่ไกลๆ ตลาดหลาย

**การรายงานตัวกับสำนักงานวิเทศสัมพันธ์เพื่อรับทราบกำหนดการและคำแนะนำ ดังนี้**

1. กำหนดส่งรายงาน (Study Report) ให้กับกองวิเทศสัมพันธ์ภายใน 30 วัน หลังจากกลับจากการเป็นนักศึกษาแลกเปลี่ยน (โดยส่งทั้งอีเมล์พร้อมไฟล์แนบ [.pdf] และรูปเล่มรายงานแบบเข้าเล่มใส)
2. คำแนะนำการเทียบโอนรายวิชาและหน่วยกิต
3. ใบรายงานผลการเรียน
4. ขอความร่วมมือหรือเข้าร่วมกิจกรรมของกองวิเทศสัมพันธ์ เช่น งานปฐมนิเทศฯ งานแนะแนวโครงการแลกเปลี่ยนนักศึกษา การรับรองแขกของมหาวิทยาลัย

ลงชื่อ Sw

วันที่ 31 / มกราคม / 2567

**ข้อมูลสำหรับการติดต่อ**

ที่อยู่ปัจจุบัน 259/48 หมู่บ้านภัทรา ถนนกรุงเทพกรีฑา แขวงหัวหมาก เขตสะพานสูง กรุงเทพ 10250

โทรศัพท์ (มือถือ) 080-451-9549

E-mail : sunattharaleelawong@gmail.com

**คำแนะนำการเทียบโอนรายวิชาและหน่วยกิต**

1. เมื่อได้รับใบรายงานผลการศึกษา (Transcript) จากมหาวิทยาลัยคู่สัญญาที่ไปแลกเปลี่ยนแล้วให้นำไปติดต่ออาจารย์ที่ปรึกษาและคณะต้นสังกัดในกรณีที่นักศึกษาต้องการเทียบโอนรายวิชาในคณะที่ตนเองสังกัดอยู่ แต่หากนักศึกษาต้องการเทียบโอนรายวิชานอกคณะจะต้องยื่นเรื่องผ่านคณะต้นสังกัดของตนเองเพื่อตรวจสอบโครงสร้างวิชาที่ต้องการเทียบโอนก่อน จากนั้นเมื่อคณะตรวจสอบแล้วจะส่งคำร้องไปยังคณะที่นักศึกษาต้องการเทียบโอน

หมายเหตุ : ไม่ว่ากรณีใดก็ตามในบางครั้งหากเป็นวิชาที่ไม่เคยมีการเทียบโอนรายวิชามาก่อนหรือเนื้อหาหลักสูตรมีการปรับปรุงใหม่อาจมีการร้องขอให้นักศึกษานำเอกสารการเรียนการสอนที่ได้รับทั้งหมดมายื่นด้วย

2. การเทียบโอนรายวิชาเมื่อคณะทราบเรื่องแล้วจะนำเข้าที่ประชุมเพื่อให้คณะกรรมการพิจารณา และเมื่อการเทียบโอนดังกล่าวได้รับการพิจารณาเรียบร้อยแล้ว ทางคณะเจ้าของวิชาจะยื่นเรื่องไปที่สำนักงานทะเบียนฯ เพื่อให้บันทึกข้อมูลต่อไป และหากเป็นนักศึกษานอกคณะจะส่งเรื่องผลการเทียบโอนกลับไปที่คณะต้นสังกัดของนักศึกษาเพื่อให้ยื่นเรื่องต่อสำนักงานทะเบียนฯ ต่อไป

3. เมื่อสำนักงานทะเบียนฯ บันทึกการเทียบโอนเสร็จเรียบร้อยแล้วจะปรากฏรายวิชาที่นักศึกษาเทียบโอนในเทอมที่นักศึกษาไปแลกเปลี่ยนยังต่างประเทศ และจะปรากฏคำอธิบายเรื่องการไปแลกเปลี่ยนในใบรายงานผลการเรียน ดังนั้นในกรณีของนักศึกษาที่ไม่ได้เทียบโอนรายวิชาที่ได้ไปแลกเปลี่ยนกับมาที่มหาวิทยาลัยธรรมศาสตร์ก็จะปรากฏคำว่า “Leave” ในตอนท้ายของใบรายงานผลการเรียนด้วยเช่นกัน

**Tokyo International University**

My time at Tokyo International University (TIU) as part of the ISEP exchange program was an amazing experience. During this period, I got to learn a lot about Japanese culture, language, and education system. At TIU, I had the opportunity to enroll in a variety of courses that not only supplemented my academic interests but also broadened my understanding of global issues. The classes were taught in English, which made it easier for me to learn because I didn't speak any Japanese. The professors were highly knowledgeable and approachable, which created a fun atmosphere where I enjoyed learning. The academics at TIU challenged me to think critically and creatively, and the coursework often involved collaborative projects that enhanced my teamwork and communication skills. The classes that I took were, Corporate Strategy, International Business, Entrepreneurial Strategy Practicum, and Global Marketing.

During my time at Tokyo International University, I got fully immersed in Japanese culture. I participated in various cultural activities like traditional tea ceremonies and calligraphy workshops. These experiences helped me understand and appreciate Japanese customs and traditions better. Living in Tokyo further exposed me to the vibrant and diverse nature of Japanese society. Moreover, I had the incredible opportunity to immerse myself in the traditional practice of visiting onsens and participating in vibrant festivals. Exploring the city's neighborhoods, trying local cuisine, and attending cultural performances were integral parts of my cultural immersion experience. The warm hospitality and friendliness of the Japanese people made me feel welcomed and supported throughout my stay.

My exchange program at TIU was not only academically and culturally enriching but also personally transformative. Living in a foreign country challenged me to step out of my comfort zone, adapt to new situations, and embrace cultural differences. This experience not only enhanced my independence and resilience but also broadened my perspective on global issues and intercultural communication. Interacting with students from diverse cultural backgrounds further enriched my worldview and established in me a deeper appreciation for cultural diversity. The friendships I formed with both local and international students are invaluable and have expanded my global network.

I'm really thankful to Tokyo International University and the city of Tokyo or Japan for giving me such an amazing experience. The university was super supportive, and the teachers and staff helped me a lot during my studies. Tokyo itself was incredible, with so much to see and do. I made great friends, learned a lot, and had unforgettable experiences that I'll always cherish. I feel really lucky to have had this opportunity, and I'll always be grateful for my time at TIU and in Tokyo. Special thanks to the staff at ISEP and Office of International Affairs for walking me through with all the processes from start to finish. The credit transfer was an easy process with no confusement at all.

My exchange program at Tokyo International University was an unforgettable experience that exceeded my expectations in terms of academic enrichment, cultural immersion, and personal growth. I am immensely grateful for the support and opportunities provided by TIU and would highly recommend the exchange program to other students seeking a transformative international experience.

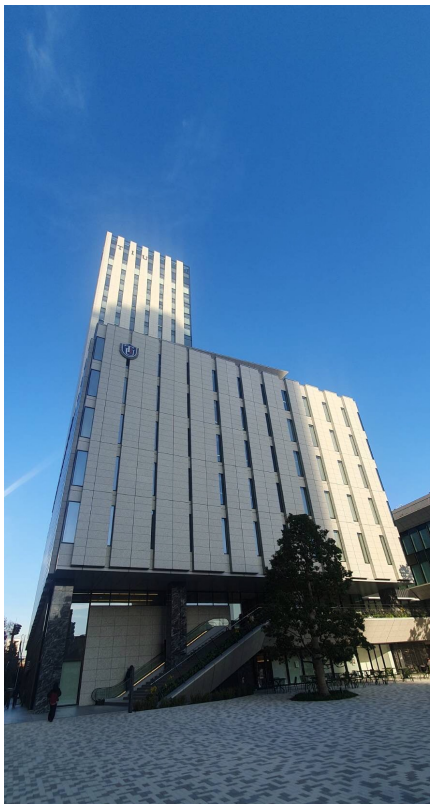


東京国際大学
TOKYO INTERNATIONAL UNIVERSITY
学生証
Student ID
SAE-LEE SUMATTA





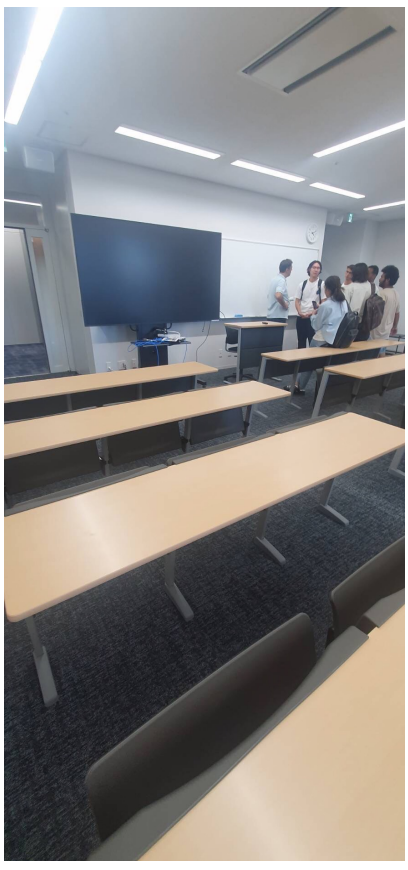

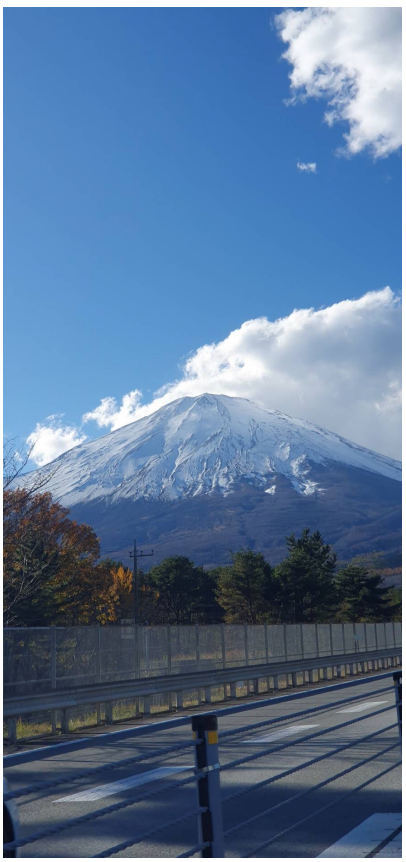



# 成績一覧表

21299011　　SAE-LEE SUNATTA

3年　　学部 経済 経済 BE-E-track

| 科目 | 単位数 | 評価 | 年度 | 学期 | 教員氏名 |
|---|---|---|---|---|---|
| Major Courses | | | | | |
| Corporate Strategy | 4.0 | A | 2023 | 秋学期 | METHE David |
| International Business | 4.0 | A | 2023 | 秋学期 | TAJEDDINI Kayhan |
| Entrepreneurial Strategy Practicum | 4.0 | A | 2023 | 秋学期 | RAJASEKERA Jay |
| Global Marketing | 4.0 | A | 2023 | 秋学期 | TAJEDDINI Kayhan |

(注)科目名の先頭に※が出力された科目は現在履修中です。



2024/01/26(金) 12:45

# 年度学期GPA推移表

21299011　　SAE-LEE SUNATTA

3年　　学部 経済 経済 BE-E-track

| | GPA |
|---|---|
| 2023 Year 秋学期 | 4.000 |
| 通算 | 4.000 |



2024/01/26(金) 12:45

# 年度GPA推移表

21299011　　SAE-LEE SUNATTA

3年　　学部 経済 経済 BE-E-track

| | GPA |
|---|---|
| 2023 Year | 4.000 |
| 通算 | 4.000 |

# 単位修得状況表

21299011　　SAE-LEE SUNATTA

3年　　学部 経済 経済 BE-E-track

| 科目分類 | 修得済単位 | 履修中単位 | 合計単位 |
|---|---|---|---|
| Academic | 0.0 | 0.0 | 0.0 |
| LA Req | 0.0 | 0.0 | 0.0 |
| LA REle | 0.0 | 0.0 | 0.0 |
| LA Ele | 0.0 | 0.0 | 0.0 |
| Japanese | 0.0 | 0.0 | 0.0 |
| Major | 16.0 | 0.0 | 16.0 |
| Elective | 0.0 | 0.0 | 0.0 |
| Other | 0.0 | 0.0 | 0.0 |
| 合計 | 16.0 | 0.0 | 16.0 |
| | | 履修合計単位 | 0.0 |



2024/01/26(金) 12:45